

Extra informatie: Dreamweaver MX installeren

Appendix A: Macromedia Dreamweaver MX installeren



Dit document is een aanvulling op de Basiscursus Dreamweaver MX en bevat informatie die niet meer paste in de papieren uitgave. In dit document wordt de installatie van Dreamweaver MX besproken. Voor veel lezers zal dit gesneden koek zijn, maar voor anderen kan dit toch belangrijke informatie zijn.

Voordat u met Dreamweaver MX kunt werken, moet het programma eerst op uw computer geïnstalleerd zijn. De installatie van Dreamweaver is een erg eenvoudig proces en vereist weinig specifieke kennis. De belangrijkste stappen zijn het kiezen van de gewenste installatiemap en vervolgens de aanwijzingen op het scherm volgen. Indien u al ervaring hebt met het installeren van andere programma's onder Windows of op de Macintosh, zal de installatie van Dreamweaver MX waarschijnlijk geen problemen opleveren.

A.1 De installatie voorbereiden

U kunt Dreamweaver kopen in de winkel (in dat geval hebt u het programma op cd-rom), of downloaden bij Macromedia. Indien u het programma downloadt vanaf internet, kunt u het dertig dagen gebruiken alvorens ervoor te moeten betalen. Het betalen kan overigens volledig online plaatsvinden, waarna u per e-mail een registratiecode krijgt toegezonden.

Controleer van tevoren of uw computer aan de minimale systeemvereisten voldoet om Dreamweaver MX te draaien. Als dat niet het geval is, zorg er dan eerst voor dat uw hardware aan de eisen voldoet, anders is de aanschaf van Dreamweaver weggegooid geld. In tabel A.1 ziet u de Dreamweaver-systeemvereisten voor Windows en Macintosh.

Minimale systeemvereisten Windows	Aanbevolen systeemvereisten
Intel Pentium II processor of nieuwer, minimaal 300 MHz	PowerMacintosh G3-processor of nieuwer
Windows 98/Me/2000/NT/XP	MacOS 9.1 of nieuwer, MacOS X 10.1 of nieuwer
96 MB RAM geheugen (128 MB of meer aanbevolen)	idem
275 MB vrije ruimte op de vaste schijf	idem

Extra informatie: Dreamweaver MX installeren

256-color monitor met een resolutie van minimaal 800x600 (1024x768 of hoger echter <i>sterk</i> aanbevolen)	idem
Microsoft Internet Explorer 4.x of hoger en/of Netscape Navigator 4.x of hoger	idem

Tabel A.1: De minimale en aanbevolen systeemeisen voor installatie van Dreamweaver

Kijk voor de laatste informatie over de Dreamweaver-systeemeisen en eventuele aanvullingen op de voorgaande tabel op www.macromedia.com/software/dreamweaver/productinfo/sysreq/.

De waarden die in tabel A.1 worden genoemd, zijn overigens wel de minimale systeemeisen. In het algemeen geldt: meer = beter. Zo werkt Dreamweaver MX pas lekker vlot op een Pentium III op 600 MHz of een nieuwe Mac, en hebt u liever 256 MB geheugen of meer in plaats van de minimaal vereiste 96 MB. Uiteraard moet u nog rekening houden met aanvullende schijfruimte voor het opslaan van de sites die u gaat ontwikkelen. Indien u Dreamweaver op cd-rom hebt, ga dan verder bij paragraaf A.3 en start het installatieprogramma. Beschikt u nog niet over Dreamweaver, volg dan de download-instructies in paragraaf A.2.

A.2 Dreamweaver downloaden

Als u Dreamweaver niet in de winkel of via internet op cd-rom hebt gekocht, kunt u het programma downloaden vanaf internet. In eerste instantie krijgt u dan de beschikking over de `trial'-versie, die dertig dagen werkt. Daarna zult u ervoor moeten betalen, anders start Dreamweaver niet meer op. Dreamweaver MX is via de techniek `ESD' (Electronic Software Distribution) te downloaden bij Macromedia. Bezoek het adres www.macromedia.com/software/trial_download/ en volg de aanwijzingen op het scherm om het programma op te halen:

- Selecteer de toepassing die u wilt ophalen, bijvoorbeeld de Windows-versie of de Macintosh-versie van Dreamweaver MX. U kunt overigens meerdere trials tegelijk downloaden, dus dit is uw kans als u ook eens met Flash of Fireworks wilt oefenen!
- Als u al eerder software bij Macromedia hebt gedownload, kunt u uw Macromedia login-ID gebruiken om direct naar de download-sectie te springen. Is dit de eerste keer dat u software bij Macromedia ophaalt, klik dan onder in het scherm op de knop Continue (No ID).
- In een volgend scherm wil Macromedia enkele persoonlijke gegevens van u weten, zoals uw naam, adres en e-mailadres. Alleen de velden met een sterretje (*) zijn verplicht, u hoeft dus niet alles in te vullen. Typ de gewenste informatie en klik onder in het scherm op de knop Continue.

Extra informatie: Dreamweaver MX installeren

- Het volgende scherm bevat allerlei onderwerpen waarover u door Macromedia informatie toegezonden kunt krijgen. Als er onderwerpen tussen zitten waar uw interesse naar uitgaat, selecteer deze dan, klik anders onder in het scherm op de knop Go To Download.
- Uiteindelijk bent u dan in het scherm aangeland waar Dreamweaver te downloaden is. Klik op de koppeling die Macromedia hier voor u klaar heeft gezet. Voor elke toepassing die u in het begin hebt geselecteerd (Dreamweaver, Flash, Fireworks), is een aparte hyperlink beschikbaar.
- Volg verder de aanwijzingen op het scherm om het bestand op uw lokale computer op te slaan. Onthoud goed in welke map u het installatiebestand plaatst, anders wordt het nog een heel zoekwerk voordat u het programma kunt installeren. Het is een goed idee om het download-bestand op het bureaublad op te slaan.

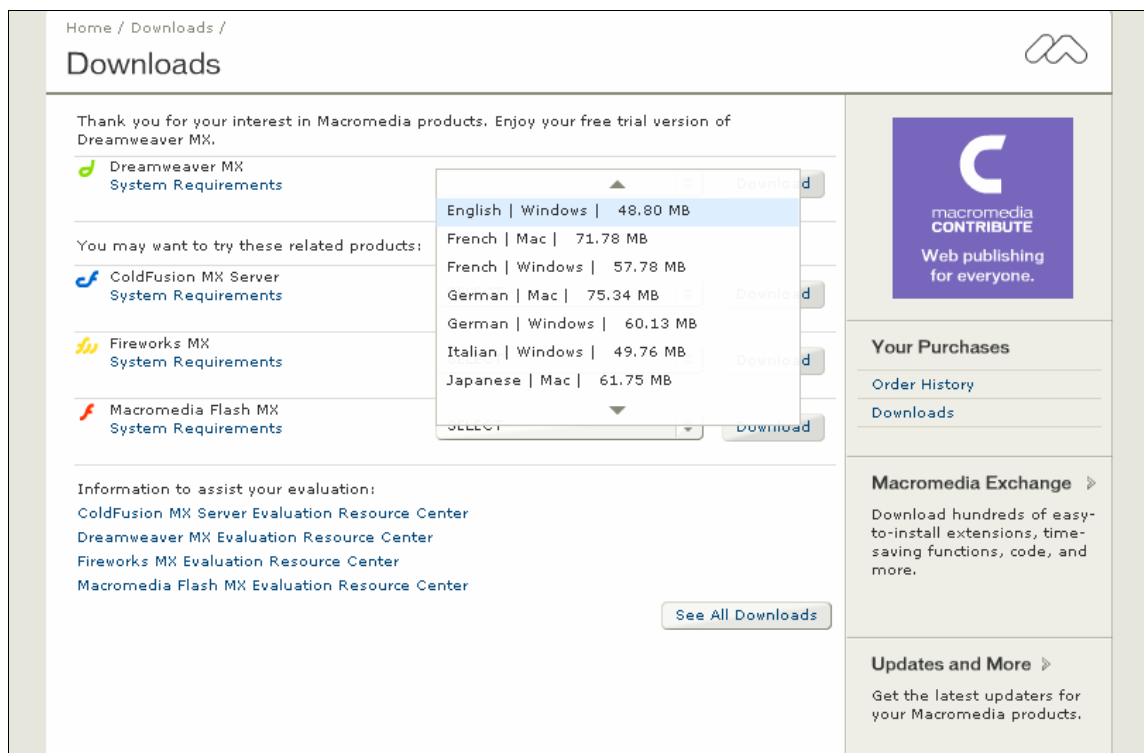

Figuur 1: Dreamweaver MX is beschikbaar in het Engels en verschillende andere talen; helaas niet in het Nederlands. Dreamweaver MX is ruim 48 MB groot, de Mac-versie is groter

A.3 Dreamweaver installeren

Het downloaden van Dreamweaver kan wel enige tijd in beslag nemen, het totale pakket is minimaal ruim 48 MB groot, afhankelijk van uw platform. Na afloop van het downloadproces staat het bestand **dwmx61_trial_en.exe** in de aangegeven map (de letters en staan voor English, en zijn natuurlijk anders als u een andere taalversie downloadt). De installatie verloopt verder als volgt.

Extra informatie: Dreamweaver MX installeren

Wanneer u Dreamweaver MX hebt aangeschaft als upgrade, dan wordt tijdens de installatie ook gevraagd uw voor- en achternaam en registratiecode/serienummer in te vullen. Deze registratiecode is u door Macromedia gemaild of via de Installer op uw vaste schijf geïnstalleerd. Bij een upgrade op een 'kale' computer (er is geen eerdere versie van Dreamweaver of andere Macromedia-programmatuur aanwezig), moet u bovendien het serienummer van uw vorige Dreamweaver-versie bij de hand houden, of anders het serienummer van de applicatie waarmee u gerechtigd bent de upgrade naar Dreamweaver MX uit te voeren. Alles over het upgraden naar Dreamweaver MX leest u op

www.macromedia.com/software/dreamweaver/productinfo/upgrade/

- Dubbelklik op `dwmx61_trial_en.exe` of het overeenkomstige bestand op uw Macintosh om het installatieproces te starten. Hebt u Dreamweaver op cd staan, start dan Dreamweaver MX Installer.exe vanaf het cd-romstation.
- De installatie van Dreamweaver is volledig 'wizard-gestuurd', hetgeen betekent dat u de aanwijzingen op het scherm kan volgen en telkens met een klik op Next naar de volgende stap kunt gaan. Na het uitpakken van de tijdelijke bestanden toont Dreamweaver het eerste scherm van de wizard, klik hierin op Next om te vervolgen.
- Lees in het volgende scherm eventueel de licentieovereenkomst door en klik op Yes om deze te accepteren.
- De wizard stelt voor om Dreamweaver te installeren in `C:\Program Files\Macromedia\Dreamweaver MX`. Wij raden aan om deze standaardinstelling over te nemen, klik eventueel op Browse om een andere map of ander schijfstation te selecteren. In de Basiscursus gaan we ervan uit dat Dreamweaver op de standaardlocatie is geïnstalleerd. Klik op Next om de installatie te vervolgen. Neem ook voor de Macintosh alle standaardinstellingen over als u Dreamweaver installeert op een (i)Mac.

Standaard bestandstypen

- Het installatieprogramma doet vervolgens een voorstel Dreamweaver tot standaard editor te promoveren voor alle typen bestanden die op de een of andere wijze met webdesign hebben te maken (zie figuur A.2).
 - Let nu goed op: als u reeds met een andere webeditor werkt waarin u dit type bestanden graag wilt blijven bewerken (bijvoorbeeld Macromedia HomeSite of Microsoft FrontPage), verwijder dan de vinkjes in de overeenkomstige selectievakjes.
 - Is Dreamweaver het enige webdesign-pakket op uw computer, dan is het aanbevolen alle vinkjes te laten staan. Ook als u in de toekomst deze bestanden graag binnen Dreamweaver wilt openen in plaats van in uw oude applicatie, laat u de vakjes geselecteerd.
- Klik op Next.

Extra informatie: Dreamweaver MX installeren

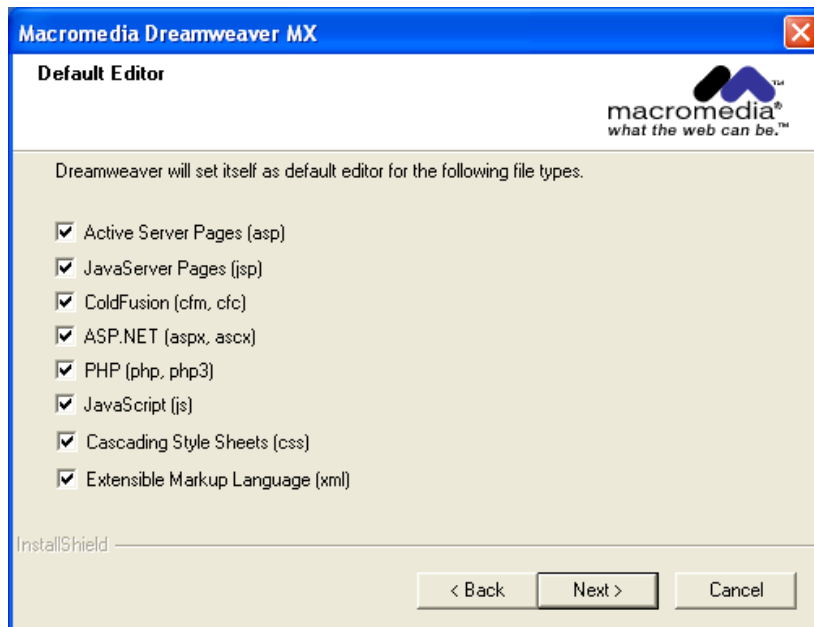

Figuur 2: Geef aan welke bestandstypen u met Dreamweaver MX wilt associëren

- Het installatieprogramma doet vervolgens een voorstel voor een programmagroep in het menu Start voor de Dreamweaver-toepassingen. Neem ook nu de standaardsuggesties over en klik op Next. (U ziet het, het installeren van Dreamweaver stelt werkelijk niets voor.)
- Tot slot geeft de wizard een samenvatting van de gemaakte keuzes. Controleer deze eventueel en klik daarna op Next. Dreamweaver start nu met het kopiëren van de bestanden en het maken van de groepen in het menu Start.
- De wizard start na het kopiëren de browser met het bestand ReadMe.htm. Dit bestand bevat enkele belangrijke aanwijzingen voor het werken met Dreamweaver die geen plaatsje meer in de handboeken konden krijgen. Lees dit bestand goed door. U kunt het ook naderhand nogmaals lezen door de keuze Dreamweaver Readme te maken in de programmagroep Macromedia, Readme Files van het menu Start.

Extra informatie: Dreamweaver MX installeren

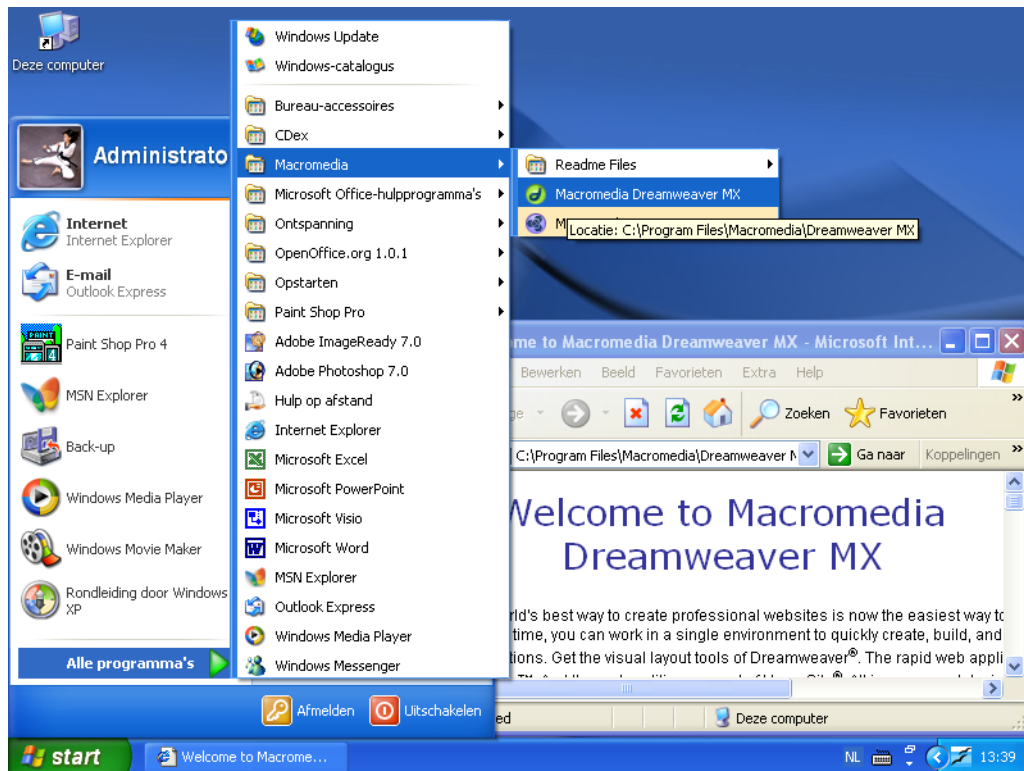

Figuur 3: Dreamweaver is bereikbaar via het menu Start; na afloop van de installatie wordt tevens een pagina met handige adressen getoond

Sluit vervolgens de browser. Hiermee is de installatie afgesloten en kunt u Dreamweaver starten via Start, Programma's, Macromedia, Macromedia Dreamweaver MX. Wanneer u Dreamweaver vanaf internet hebt gehaald, uw mailprogramma start en de e-mail ophaalt, zult u zien dat er tevens een mailtje van Macromedia in uw mailbox aanwezig is, waarin u welkom wordt geheten als nieuwe Dreamweaver-gebruiker. In het mailtje staan enkele handige webadressen, de wijze waarop u na uw dertig dagen proeftijd kunt betalen (store.macromedia.com) en waar u hulp kunt vinden in geval van problemen (onder meer op www.macromedia.com/support/forums/ en www.macromedia.com/software/dreamweaver/).

Korting

Op het moment van schrijven van deze tekst werd door Macromedia een korting van \$20,- gegeven als u Dreamweaver MX online aanschaft binnen de dertig dagen van uw proefperiode. Misschien een goed idee om hiervan gebruik te maken, want normaal gesproken is Macromedia niet zo scheutig met kortingen...

Extra informatie: Dreamweaver MX installeren

A.4 Dreamweaver starten

Uiteraard probeert u direct na het downloaden en installeren of Dreamweaver succesvol is geïnstalleerd en probleemloos werkt op uw computer. De eerste keer dat u Dreamweaver start, verschijnt echter niet direct de werkomgeving, maar wordt eerst gevraagd op welke wijze u de werkomgeving vorm wilt geven. Dit doet Dreamweaver via het venster Workspace Setup (zie figuur A.4).

Wanneer u de trial-versie gebruikt, wordt een venster getoond waarin wordt aangegeven hoeveel dagen u de trial nog kunt gebruiken. Klik op de knop Try om Dreamweaver te starten.

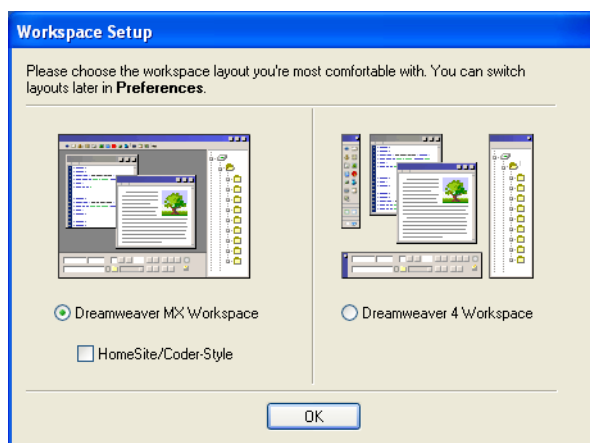

Figuur 4: Wanneer Dreamweaver MX voor de allereerste keer wordt gestart, kunt u instellen op welke wijze de werkomgeving wordt weergegeven. In dit boek gebruiken wij de instelling Dreamweaver MX Workspace

U kunt kiezen uit de opties Dreamweaver MX Workspace of Dreamweaver 4 Workspace. In het boek gebruiken wij de standaardinstelling: Dreamweaver MX Workspace. De verschillen tussen deze opties worden in hoofdstuk 3 nader toegelicht. Kies dus voor nu de standaardinstelling en klik op OK. Dreamweaver wordt dan gestart.

Als Dreamweaver voor de eerste keer wordt gestart, kunt u tevens het scherm Welcome uit figuur A.5 verwachten. Hiermee kunt u snel een overzicht krijgen van (nieuwe) functies van Dreamweaver MX op drie deelgebieden: designers, programmeurs of ontwikkelaars. Lees deze opties eventueel door of sluit anders het venster als u het niet nodig hebt. Naderhand is dit venstertje altijd nog opnieuw op te roepen door te kiezen voor Help, Welcome.

Extra informatie: Dreamweaver MX installeren

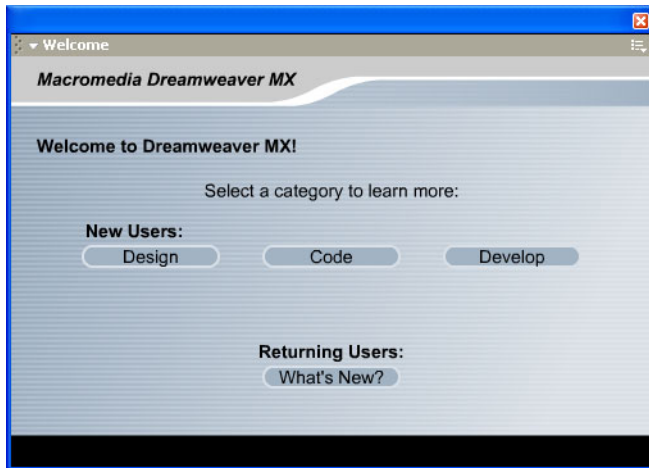

Figuur 5: In het venster Welcome leest u meer over de nieuwe functies van Dreamweaver MX op verschillende deelgebieden. U kunt het venster sluiten met de knop rechtsboven en het later eventueel nog eens oproepen via Help, Welcome

Dreamweaver is nu succesvol geïnstalleerd zodat u kunt beginnen met hoofdstuk 1.

Bezoek voor meer informatie altijd de homepage van Dreamweaver op internet:

www.macromedia.com/software/dreamweaver/

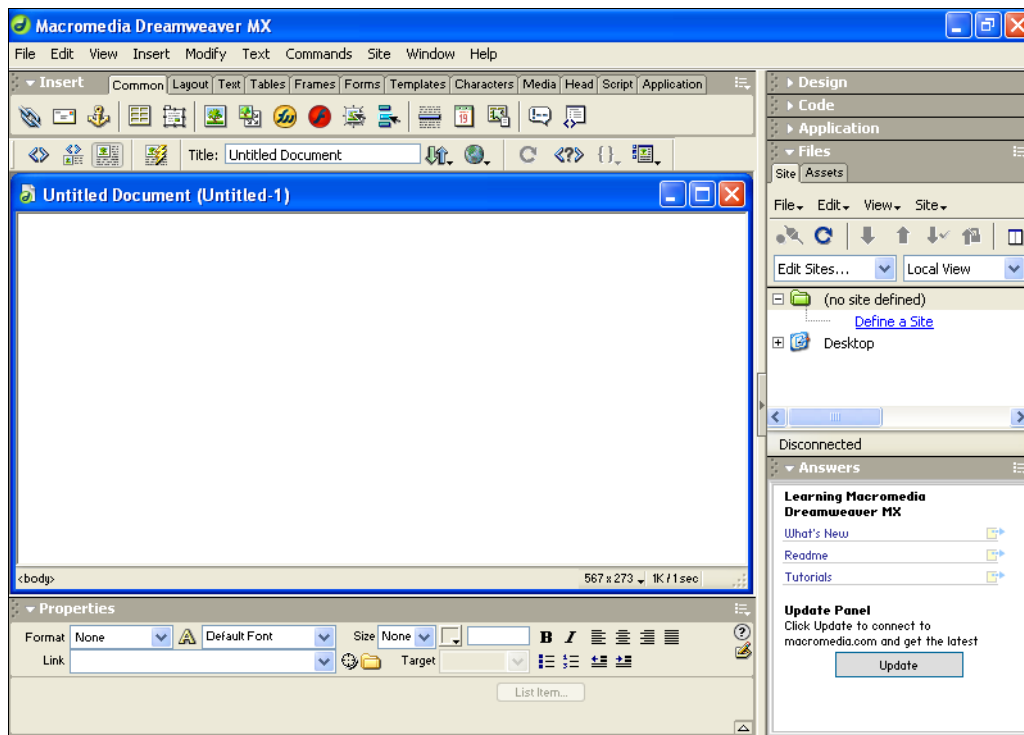

Figuur 6: De basis-werkomgeving van Dreamweaver. Begin nu in hoofdstuk 1 van de Basiscursus om te zien leren hoe u met Dreamweaver uw sites kunt vormgeven